

財團法人中興工程科技研究發展基金會

中華民國 110 年度 決算

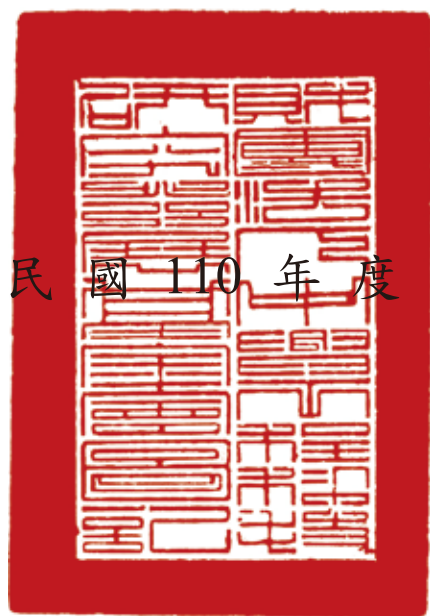

財團法人中興工程科技研究發展基金會編

財團法人中興工程科技研究發展基金會

目 次

總說明

- 一、財團法人概況(設立依據、目的、組織概況) 1-1 至 1-3
- 二、工作報告 1-3 至 1-5
- 三、決算概要 1-5 至 1-7

主要表

- 一、收支營運決算表 2-1
- 二、現金流量決算表 2-2
- 三、淨值變動表 2-3
- 四、資產負債表 2-4

明細表

- 一、收入明細表 3-1
- 二、支出明細表 3-2
- 三、不動產、廠房及設備暨投資性不動產投資明細表 3-3
- 四、轉投資及其盈虧明細表 3-4
- 五、基金數額增減變動表 3-5

參考表

- 一、員工人數彙計表 4-1
- 二、用人費用彙計表 4-2

- 附錄：持股超過 50%之轉投資事業決算資料 5-1 至 5-7

財團法人中興工程科技研究發展基金會

總 說 明

中華民國 110 年度

壹、財團法人概況(設立依據、設立目的、組織概況)

一、設立依據

本基金會係由財團法人中興工程顧問社捐助之非營利財團法人，經奉教育部台(76)高字第25295號函准予成立，並於民國76年6月向台北地方法院完成財團法人登記。另於民國105年7月18日經商字第10500054610號函設立許可變更主管機關為經濟部。

二、設立目的

本基金會以提升我國工程科技水準，配合國家政策，促進經濟建設之發展及科技之普及推廣為宗旨，依有關法令規定辦理下列業務：

- 1、水利、電力及土木工程科技之研究、交流及科技之普及推廣事項。
- 2、前款工程技術資訊之蒐集與書籍編譯事項。
- 3、相關工程領域人員之培育、獎勵事項。
- 4、其他符合本會設立宗旨之相關公益性事務。

三、組織概況(組織系統圖、業務及職掌)

本會置執行長 1 人，綜理本會業務(副執行長 1 人，因成本擲節考量，未補實)，下設企劃組、推廣組、編譯組及財務組分別掌理各項業務，詳細組織系統圖如下：

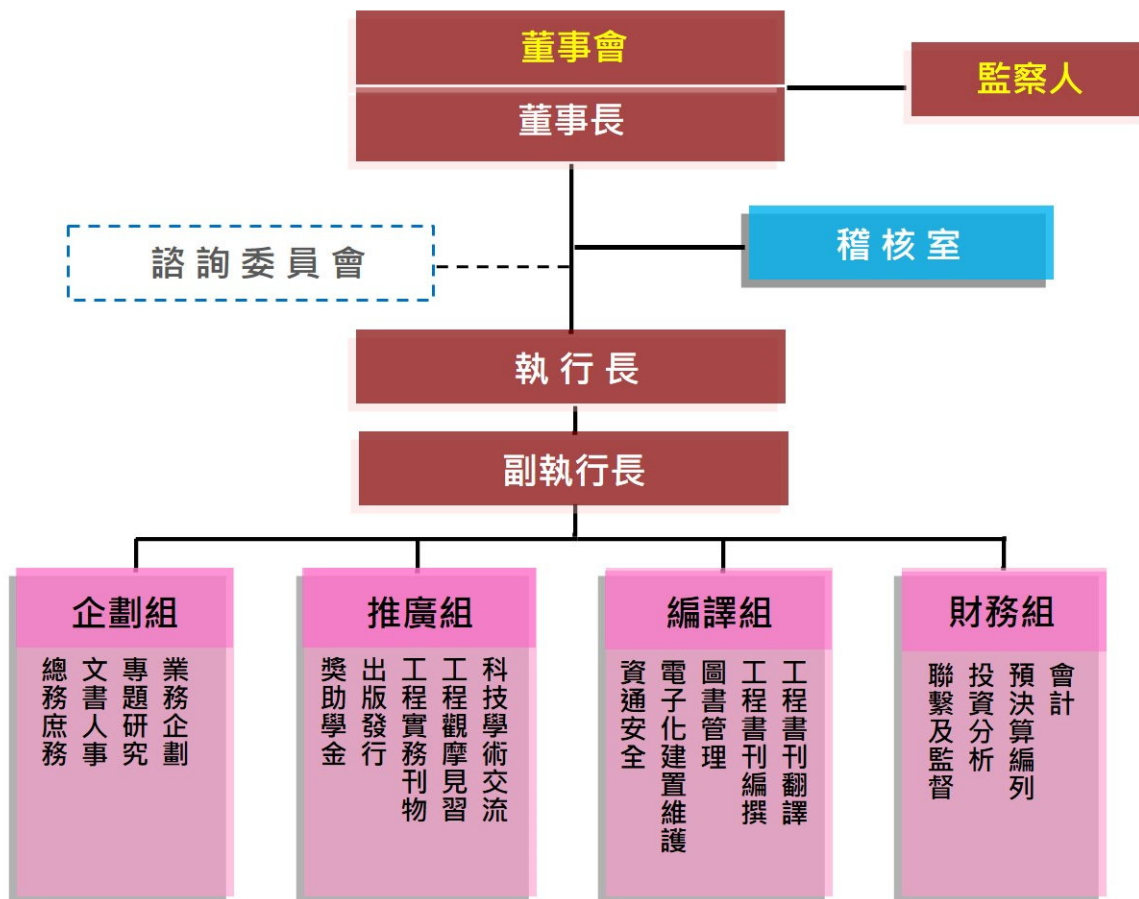

本會各單位詳細職掌如下：

- 一、企劃組:掌理年度業務企劃、專題研究、公文文稿、文書收發與繕校、印信典守、檔案整理與保管、人事、出納、財物採購管理、庶務等事項。
- 二、推廣組:掌理科技交流、演講或研討會、現地觀摩見習、獎助學金、工程實務刊物、出版品印製發行及交辦事項。

三、編譯組:掌理工程技術書刊翻譯、工程技術書刊編撰、圖書管理、
電子化建置維護及資通安全事項。

四、財務組:掌理會計、預決算編列、投資分析、聯繫及監督等事
項。

貳、工作報告

本會 110 年度各項業務均按計畫順利推動，謹將年度內各項工作之執行成果列報如下:

一、專題研究

委託臺大水工試驗所辦理「水庫防淤操作對下游河道水砂運移之影響與對策研擬」(完成期末報告)。

二、工程技術書籍編撰

編撰工程技術書籍:「大甲溪流域百年足跡」(已完稿)、「自來水的小故事」(編撰中)、「水的循環經濟」(編撰中)。

籌拍「淡水河流域水利建設治理綜觀(第一集)」紀錄片(完成毛片初剪)。

三、工程技術書籍翻譯

翻譯工程技術書籍:「水力發電在綠能時代的新價值-放眼活化效益於未來，探究水力發電的時代價值正其時-」(已出版)

四、工程科技及學術交流活動

- 1、贊助各種演講會或研討會及課程共 13 場次。
- 2、籌劃於臺大生物環境系統工程學系開設工程實務與應用，由中興工程集團提供師資與合作課程設計。(110 學年度第二學期開課)。
- 3、與日本京都大學防災研究所及臺灣大學水工試驗所共同主辦「水力發電在綠能時代的新價值」臺日交流研討會暨新書發表會。

4、與台灣防災協會共同主辦「工程風險管理系列講座」共5場次。

5、工程實務校際專題演講 25 場次

學校系所	主講題目	主講人
中興大學 環境工程學系	畜牧業廢棄物之厭氧 消化與生質能資源利 用	中興社環研究中心 黃欣栩組長
中興大學 土木工程學系	數位創新技術在工程 上之應用	中興公司 周頌安總工程師
中興大學 土壤環境科學系	土壤及地下水污染現 況及整治技術評估	業興公司 劉志忠副總經理
中興大學 土木工程學系	離岸風力發電之場址 調查與基礎設計	中興社地工中心 譚志豪組長
陽明交通大學 土木工程學系	從 101 大樓談高層建 築營建管理	亞利預鑄公司 林泰煌顧問
臺灣大學 環工研究所	開發計畫健康風險影 響評估分析	環興公司 曠永銓總工程師
嘉義大學 土水資源工程學系	AI+ 水利工程產品開 發	經濟部水利署四河局 李友平局長
中興大學 土壤環境科學系	廢棄物清理技術現況 與未來發展趨勢 (視訊)	環興公司 吳文龍經理
中興大學 環境工程學系	環評審議重點與應用 實例	環興公司 吳文彰經理
成功大學 環境工程學系	從「3R」到循環經濟 (英文) (視訊)	中興社環研中心 朱敬平副主任
中興大學 環境工程學系	黑水變藍金：國內再生 水發展	中興社環研究中心 黃欣栩組長
中興大學 水土保持學系	水土保持工作介紹與 未來展望 (視訊)	行政院農委會水保局 王晉倫副局長
中興大學 土木工程學系	有趣的水災鑑定及工 程鑑定案例	臺灣大學水工試驗所 李方中研究員
臺灣大學 環工研究所	河川污染整治現況與 未來發展 (視訊)	中興公司 廖彥雄經理
臺北科技大學 土木工程學系	台灣水庫清淤問題及 對策 (視訊)	經濟部水利署 簡振源副總工程司
中興大學 土木工程學系	台灣水庫清淤問題及 對策	經濟部水利署 簡振源副總工程司
陽明交通大學 環境工程所	邁向綠色 智慧城市	中興公司 陳伸賢董事長
臺灣科技大學 營建工程系	成功簡報表達技巧	中興社 陳吉隆高級工程師
陽明交通大學 環境工程所	我們關心的能源議題	台灣電力公司 鄭慶鴻處長

陽明交通大學 土木工程學系	AI+水利工程產品開發	經濟部水利署四河局 李友平局長
陽明交通大學 土木工程學系	AIOT 與感測器相關應用	興創知能公司 鄭錦桐總經理
成功大學 環境工程學系	轉廢為寶：畜牧業廢棄物之生質能資源利用 (英文)	中興社環研中心 黃欣栩組長
成功大學 土木工程學系	地質資料蒐集及應用	經濟部中央地調所 郭麗秋科長
中央大學 環工研究所	廢家電回收、都市礦山與循環經濟	中興社環研中心 黃欣栩組長
中興大學 土壤環境科學系	環評審議重點與應用 實例	環興公司 吳文彰經理

五、提供國內大學研究生獎助學金

1、博士班研究生獎助學金

110 學年度獲獎博士生共 11 位。本獎助學金每人每月 30,000 元，全學年 360,000 元。

2、電機機械及水利類科碩士班研究生獎助學金

110 學年度獲獎電機機械類碩士生共 8 位；水利類碩士生 4 位。本獎助學金每人每月 5,000 元，全學年 60,000 元。

參、決算概要

一、收支營運實況

(一)、收入執行實況:

本年度收入預算 2,678 萬 7,000 元，決算 2,651 萬 4,053 元，達成率 98.98%，概括說明如下：

- 1、利息收入預算 530 萬 7,000 元，決算 353 萬 1,944 元，達成率 66.55%，係調整理財配置，其配息調整至投資賸餘-短期所致。
- 2、投資賸餘-長期預算 1,664 萬元，決算 1,603 萬 1,494 元，達成率 96.34%，係依權益法認列轉投資公司營運效益受新冠疫情影響所致。

- 3、投資贖餘-短期預算 484 萬元，決算 687 萬 1,439 元，係調整理財配置，其配息由利息收入調整至投資贖餘-短期所致。
- 4、兌換贖餘決算 7 萬 9,176 元，係持有外幣存款評價之迴轉贖餘。

(二)、支出執行實況:

本年度支出預算 2,616 萬 4,000 元，決算 2,185 萬 510 元，動支率 83.51%；全部均為業務支出(無業務外支出)，概括說明如下:

- 1、勞務成本預算 2,109 萬 3,000 元，決算 1,755 萬 4,400 元，動支率 83.22%，係受新冠疫情影響致部分業務推遲或取消，如工程技術書籍編撰、翻譯與籌製工程紀錄片不及預計進度，另酌增研究生獎助學金之名額等所致。
- 2、管理費用預算 507 萬 1,000 元，決算 429 萬 6,110 元，動支率 84.72%，主因係確實擲節支出所致。

二、現金流量實況

- 1、業務活動之預算為淨現金流出 1,038 萬 2,000 元，決算為流入 871 萬 3,263 元，主要係 1 年期定期存款 1,000 萬元到期未續存所致。
- 2、投資活動之預算為淨現金流入 778 萬 2,000 元，決算為流出 1,297 萬 4,679 元，主要係取得備供出售金融資產而流出資金。
- 3、現金及約當現金期初為 2,065 萬 6,242 元，本期減少 426 萬 1,416 元，期末餘額為 1,639 萬 4,826 元。

三、淨值變動實況

- 1、本會創立基金 2,000 萬元、捐贈基金 3,100 萬元及其他基金 2 億 9,544 萬 5,500 元，基金合計為 3 億 4,644 萬 5,500 元。
- 2、本年度贖餘 466 萬 3,543 元，累積贖餘為 2 億 6,140 萬 5,262 元。

3、本年度淨值減少 798 萬 3,495 元，期末餘額為 5 億 7,284 萬 7,081 元。

四、資產負債實況

- 1、資產總額 5 億 7,662 萬 8,530 元，較上年度減少 683 萬 6,129 元。包含流動資產 2 億 5,186 萬 685 元，權益法之投資 2 億 9,174 萬 1,100 元，不動產、廠房及設備 3,298 萬 8,745 元，其他資產 3 萬 8,000 元。
- 2、負債 378 萬 1,449 元，係應付款項等。
- 3、淨值 5 億 7,284 萬 7,081 元，包含基金 3 億 4,644 萬 5,500 元、累積贖餘 2 億 6,140 萬 5,262 元、累積其他綜合短絀 3,500 萬 3,681 元，係本會與吉興之備供出售金融資產評價之未實現短絀。

財團法人中興工程科技研究發展基金會
收支營運決算表
中華民國 110 年度

單位：新臺幣元

上年度 決算數	項 目	本年度預算數 (1)	本年度決算數 (2)	比較增(減)	
				金額 (3)=(2)-(1)	% (4)=(3)/(1)*100
34,304,191	收入	26,787,000	26,514,053	(272,947)	(1.02)
34,304,191	業務外收入	26,787,000	26,514,053	(272,947)	(1.02)
34,304,191	財務收入	26,787,000	26,514,053	(272,947)	(1.02)
23,923,856	支出	26,164,000	21,850,510	(4,313,490)	(16.49)
23,923,856	業務支出	26,164,000	21,850,510	(4,313,490)	(16.49)
19,789,684	勞務成本	21,093,000	17,554,400	(3,538,600)	(16.78)
4,134,172	管理費用	5,071,000	4,296,110	(774,890)	(15.28)
10,380,335	本期賸餘(短絀)	623,000	4,663,543	4,040,543	648.56

單位：新臺幣元

上年度 決算數	項 目	本年度預算數 (1)	本年度決算數 (2)	比較增(減)	
				金額 (3)=(2)-(1)	% (4)=(3)/(1)*100
(20,452,807)	備供出售金融資產 未實現餘絀	(433,000)	(12,561,824)	(12,128,824)	2,801.11
(300,360)	採權益法認列之吉 興公司其他綜合餘 絀之份額	0	(85,214)	(85,214)	
(20,753,167)	本期其他綜合餘 絀合計	(433,000)	(12,647,038)	(12,214,038)	2,820.79

財團法人中興工程科技研究發展基金會
現金流量決算表
中華民國 110 年度

單位：新臺幣元

項 目	本年度 預算數(1)	本年度 決算數(2)	比較增(減)	
			金額 (3)=(2)-(1)	% (4)=(3)/(1)*100
業務活動之現金流量				
稅前賸餘	623,000	4,663,543	4,040,543	648.56
利息股利之調整	(5,523,000)	(3,778,444)	1,744,556	(31.59)
未計利息股利之稅前賸餘(短絀)	(4,900,000)	885,099	5,785,099	(118.06)
調整非現金項目				
採權益法認列之投資賸餘	(16,640,000)	(16,031,494)	608,506	(3.66)
折舊費用	500,000	611,115	111,115	22.22
處分投資(賸餘)	0	(74,429)	(74,429)	
應收款項	0	50,972	50,972	
預付款項	0	(43,046)	(43,046)	
其他金融資產-流動	0	10,000,000	10,000,000	
其他流動資產	0	(1,000)	(1,000)	
應付款項	0	1,150,863	1,150,863	
其他流動負債	0	(3,497)	(3,497)	
未計利息股利之現金流入(流出)	(21,040,000)	(3,455,417)	17,584,583	(83.58)
收取利息	5,307,000	3,472,180	(1,834,820)	(34.57)
收取股利	5,351,000	8,696,500	3,345,500	62.52
業務活動之淨現金流入(流出)	(10,382,000)	8,713,263	19,095,263	(183.93)
投資活動之現金流量				
取得備供出售金融資產	0	(13,826,077)	(13,826,077)	
處分備供出售金融資產價款	8,882,000	1,718,598	(7,163,402)	(80.65)
取得不動產、廠房及設備	(1,100,000)	(867,200)	232,800	(21.16)
投資活動之淨現金流入(流出)	7,782,000	(12,974,679)	(20,756,679)	(266.73)
現金及約當現金之淨增(淨減)	(2,600,000)	(4,261,416)	(1,661,416)	63.90
期初現金及約當現金	53,100,000	20,656,242	(32,443,758)	(61.10)
期末現金及約當現金	50,500,000	16,394,826	(34,105,174)	(67.53)

財團法人中興工程科技研究發展基金會
淨值變動表
中華民國 110 年度

單位：新臺幣元

項目	本年度期初 餘額(1)	本年度		本年度期末餘額 (4)=(1)+(2)-(3)	說明
		增加(2)	減少(3)		
基金	346,445,500			346,445,500	
創立基金	20,000,000			20,000,000	
捐贈基金	31,000,000			31,000,000	
其他基金	295,445,500			295,445,500	累積賸餘 轉基金
累積餘絀					
累積賸餘	256,741,719	4,663,543		261,405,262	本期賸餘 轉入
淨值其他項目					
累積其他綜合餘絀	(22,356,643)		12,647,038	(35,003,681)	係本會及吉興公 司備供出售金融 資產未實現餘絀
合計	580,830,576	4,663,543	12,647,038	572,847,081	

財團法人中興工程科技研究發展基金會

資產負債表

中華民國 110 年 12 月 31 日

單位:新臺幣元

項 目	本年度決算數 (1)	上年度決算數 (2)	比較增(減)	
			金額 (3)=(1)-(2)	% (4)=(3)/(2)*100
流動資產				
現金	16,394,826	20,656,242	(4,261,416)	(20.63)
流動金融資產	214,248,947	214,628,863	(379,916)	(0.18)
應收款項	1,064,910	1,056,118	8,792	0.83
預付款項	151,002	107,956	43,046	39.87
其他金融資產-流動	20,000,000	30,000,000	(10,000,000)	(33.33)
其他流動資產	1,000	0	1,000	
流動資產合計	251,860,685	266,449,179	(14,588,494)	(5.48)
投資、長期應收款及準備金				
採權益法之投資	291,741,100	284,244,820	7,496,280	2.64
不動產、廠房及設備				
土地	26,461,718	26,461,718	0	0.00
房屋及建築	12,049,379	12,049,379	0	0.00
什項設備	1,756,834	889,634	867,200	97.48
累積折舊	(7,279,186)	(6,668,071)	(611,115)	9.16
不動產、廠房及設備合計	32,988,745	32,732,660	256,085	0.78
其他資產	38,000	38,000	0	0.00
什項資產	38,000	38,000	0	0.00
資產合計	576,628,530	583,464,659	(6,836,129)	(1.17)
流動負債				
應付款項	3,747,651	2,596,788	1,150,863	44.32
其他流動負債	33,798	37,295	(3,497)	(9.38)
流動負債合計	3,781,449	2,634,083	1,147,366	43.56
負債合計	3,781,449	2,634,083	1,147,366	43.56
淨值				
基金	346,445,500	346,445,500	0	0.00
創立基金	20,000,000	20,000,000	0	0.00
捐贈基金	31,000,000	31,000,000	0	0.00
其他基金	295,445,500	295,445,500	0	0.00
累積餘絀				
累積賸餘	261,405,262	256,741,719	4,663,543	1.82
淨值其他項目				
累積其他綜合餘絀	(35,003,681)	(22,356,643)	(12,647,038)	56.57
淨值合計	572,847,081	580,830,576	(7,983,495)	(1.37)
負債及淨值合計	576,628,530	583,464,659	(6,836,129)	(1.17)

財團法人中興工程科技研究發展基金會
收入明細表
中華民國 110 年度

單位：新臺幣元

項 目	本年度 預算數(1)	本年度 決算數(2)	比較增(減)		說明
			金額 (3)=(2)-(1)	% (4)=(3)/(1)*100	
業務外收入					
財務收入	26,787,000	26,514,053	(272,947)	(1.02)	
利息收入	5,307,000	3,531,944	(1,775,056)	(33.45)	係調整理財配置，致配息調整至短期投資贖餘所致
投資贖餘-長期	16,640,000	16,031,494	(608,506)	(3.66)	係轉投資公司營運效益受新冠疫情影響，較預期稍差
投資贖餘-短期	4,840,000	6,871,439	2,031,439	41.97	係調整理財配置，致配息調整至短期投資贖餘所致
兌換贖餘	0	79,176	79,176		係持有外幣存款評價之迴轉贖餘
合計	26,787,000	26,514,053	(272,947)	(1.02)	

財團法人中興工程科技研究發展基金會
支出明細表
中華民國 110 年度

單位：新臺幣元

項 目	本年度 預算數(1)	本年度 決算數(2)	比較增(減)		說明
			金額 (3)=(2)-(1)	% (4)=(3)/(1)*100	
業務支出	26,164,000	21,850,510	(4,313,490)	(16.49)	1、勞務成本決算數較預算數減少，係受新冠疫情影響致部分業務推遲或取消，如工程技術書籍編撰、翻譯與籌製工程紀錄片不及預計進度，另酌增研究生獎助名額等所致。 2、管理費用決算數較預算數減少，係確實擲節支出所致。
勞務成本	21,093,000	17,554,400	(3,538,600)	(16.78)	
專題研究	2,514,000	1,521,808	(992,192)	(39.47)	
工程技術書籍翻譯	1,275,000	921,549	(353,451)	(27.72)	
工程技術書籍編撰	4,486,000	2,684,488	(1,801,512)	(40.16)	
工程科技及學術交流活動	5,274,000	5,054,467	(219,533)	(4.16)	
提供國內研究生獎助學金	4,817,000	5,059,261	242,261	5.03	
圖書及工程技術資料蒐置與建檔	1,258,000	876,695	(381,305)	(30.31)	
其他業務活動	1,469,000	1,436,132	(32,868)	(2.24)	
管理費用	5,071,000	4,296,110	(774,890)	(15.28)	
人事費用	2,438,000	2,169,483	(268,517)	(11.01)	
辦公(行政)費用	2,633,000	2,126,627	(506,373)	(19.23)	
合計	26,164,000	21,850,510	(4,313,490)	(16.49)	

財團法人中興工程科技研究發展基金會
不動產、廠房及設備暨投資性不動產投資明細表

中華民國 110 年度

單位：新臺幣元

項 目	本年度預算數 (1)	本年度決算數 (2)	比較增(減)		說明
			金額 (3)=(2)-(1)	% (4)=(3)/(1)*100	
不動產、廠房及設備					依業務實際需求，房屋及建築未變動；惟辦公設備老舊，汰換更新 OA 屏風、電線管路等，確保辦公室安全無虞。
房屋及建築	650,000	0	(650,000)	(100.00)	
什項設備	450,000	867,200	417,200	92.71	
合計	1,100,000	867,200	(232,800)	(21.16)	

財團法人中興工程科技研究發展基金會
轉投資及其盈虧明細表
中華民國 110 度

單位：新臺幣元

轉投資事業		投資金額			持股比例		投資收入		說明	
名稱	截至本年度 實收資本總 額	發行股數 (1)	以前年度 已投資 (2)	本年度增 (減)投資(3)	截至本年度 投資淨額 (4)=(2)+(3)	截至本年度 持有股數 (5)	占發行 股數% (6)=(5)/ (1)*100	現金 股利		採權益法認 列之投資損 益
吉興工程顧問股份有限公司	307,750,000	3,077,500	284,244,820	7,496,280	291,741,100	2,000,375	65.00		16,031,494	1.現金股利 845 萬元為投資股權減項，不列入投資收入。 2.股票股利 8 萬 4,500 股計 845 萬元。 3.「備供出售金融資產未實現餘絀」本年度認列短絀 8 萬 5,214 元。

財團法人中興工程科技研究發展基金會
基金數額增減變動表
中華民國 110 年度

單位：新臺幣元

捐助(贈)者	本年度期初 基金金額 (1)	本年度基金 增(減)金額 (2)	本年度期末 基金金額 (3)=(1)+(2)	本年度期末 基金金額占 其總額比率%	說明
政府捐助(贈)					
中興工程顧問社	51,000,000	0	51,000,000		
累計賸餘轉基金	295,445,500	0	295,445,500		
政府捐助(贈)小計	346,445,500	0	346,445,500		
合 計	346,445,500	0	346,445,500	100.00	

財團法人中興工程科技研究發展基金會
員工人數彙計表
中華民國 110 年度

單位：人

職類(稱)	本年度預算數 (1)	本年度決算數 (2)	比較增(減) (3)=(2)-(1)	說明
執行長	1	1	0	
組長	2	2	0	
助理研究員	1	1	0	
秘書(專員)	3	3	0	
辦事員	2	1	(1)	資通安原擬增員未增，改以委託專業資安顧問方式辦理
兼職人員	1	1	0	
合計	10	9	(1)	

財團法人中興工程科技研究發展基金會
用人費用彙計表

中華民國110年度

單位：新臺幣元

項目名稱\職類(稱)	本年度預算數										本年度決算數					比較增(減) (3)=(2)-(1)	說明			
	薪資	超時工作報酬	津貼	獎金	退休、卹償金及資遣費	分攤保險費	福利費	其他	合計(1)	薪資	超時工作報酬	津貼	獎金	退休、卹償金及資遣費	分攤保險費			福利費	其他	合計(2)
董事、監察人	0	0	0	0	0	0	0	840,000	840,000	0	0	0	0	0	0	0	840,000	840,000	0	資通安原擬增員未增，改以委託專業資安顧問方式辦理
職員	5,906,000	60,000	0	1,722,000	640,000	786,000	381,000	9,495,000	5,414,400	13,416	0	1,452,610	613,336	740,956	225,905	0	8,460,623	(1,034,377)		
合計	5,906,000	60,000	0	1,722,000	640,000	786,000	381,000	10,335,000	5,414,400	13,416	0	1,452,610	613,336	740,956	225,905	840,000	9,300,623	(1,034,377)		

備註：獎金發放3.22個月，其中自籌經費計畫部分，按其績效表現情形發放自籌經費獎金1個月。

吉興工程顧問股份有限公司

中華民國 110 年度決算

吉興工程顧問股份有限公司編

吉興工程顧問股份有限公司

目 次

一、營運總說明	5-3
二、綜合損益表	5-4
三、現金流量表	5-5
四、權益變動表	5-6
五、資產負債表	5-7

吉興工程顧問股份有限公司

營運總說明

中華民國110年度

110年度本公司依既訂業務與經營政策及全體員工努力，全年稅後淨利NT\$24,663,837，茲將營運情形說明如下：

一、收入總額	新臺幣	451,212,040 元
營業收入		447,539,177
營業外收入		3,672,863
二、支出總額	新臺幣	420,179,949 元
營業成本及費用		419,098,327
營業外支出		1,081,622
三、稅前利益	新臺幣	31,032,091 元
四、所得稅	新臺幣	6,368,254 元
五、稅後利益	新臺幣	24,663,837 元
六、每股稅後獲利	新臺幣	8.27 元
(24,663,837 ÷ 加權平均股數 2,981,336)		

吉興工程顧問股份有限公司

綜合損益表

中華民國110年1月1日至12月31日

單位：新臺幣元

科 目	上年度(109) 決算數	本年度(110) 決算數	佔工程 收入%
工程收入	520,212,299	447,539,177	100.00%
成本及費用	488,217,252	419,098,327	93.64%
工程直接成本	348,213,516	285,090,572	63.70%
管理費用	106,486,374	107,895,212	24.11%
銷售費用	10,520,903	18,712,843	4.18%
工程損失提列數	24,982,171	19,925,214	4.45%
工程損失迴轉數	(1,985,712)	(12,525,514)	-2.80%
營業淨利	31,995,047	28,440,850	6.36%
營業外收益及費損			
其他收入	3,534,770	3,281,946	0.73%
其他利益及損失	(256,211)	(684,482)	-0.15%
利息費用	(8,277)	(6,223)	0.00%
營業外收益及費損合計	3,270,282	2,591,241	0.58%
稅前淨利	35,265,329	31,032,091	6.94%
所得稅費用	6,742,198	6,368,254	1.42%
本年度淨利	28,523,131	24,663,837	5.52%
其他綜合損益			
備供出售金融資產未實現損失	(462,093)	(131,098)	-0.03%
本年度其他綜合損益	(462,093)	(131,098)	-0.03%
本期綜合損益總額	28,061,038	24,532,739	5.49%

吉興工程顧問股份有限公司
現金流量表
中華民國110年1月1日至12月31日

單位：新臺幣元

項 目	金 額		說 明
	小 計	合 計	
營業活動之現金流量			
本年度稅前淨利	31,032,091		
收益費損項目			
呆帳損失	891,000		
折舊費用	3,668,071		
攤銷費用	2,905,137		
利息費用	6,223		
利息收入	(7,493)		
處分及報廢不動產、廠房及設備損失	169,285		
處分備供出售金融資產淨利益	(390,917)		
負債準備—工程損失提列數	19,925,214		
負債準備—工程損失迴轉數	(12,525,514)		
租金收入	(6,042)		
資產及負債之淨變動數			
應收帳款—淨額	(15,743,042)		
應計工程收入—淨額	(73,321,566)		
預付款項	478,064		
其他流動資產	38,597		
應付成本及費用	(3,148,053)		
其他應付款—關係人	(2,689,750)		
預收工程收入	27,465,790		
其他流動負債	(965,040)		
應付退休金及離職金負債	59,615		
營運產生之現金流出		(22,158,330)	
支付之利息		(181)	
支付所得稅		(5,063,832)	
營業活動之淨現金流出		(27,222,343)	
投資活動之現金流量			
收取之利息	7,493		
取得備供出售金融資產	(267,746,621)		
處分備供出售金融資產價款	327,058,385		
取得不動產、廠房及設備	(1,696,284)		
處分不動產、廠房及設備價款	667		
購置無形資產	(1,452,333)		
投資活動之淨現金流入		56,171,307	
籌資活動之現金流量			
支付股利	(13,000,000)		
籌資活動之淨現金流出		(13,000,000)	
本期現金增加數		15,948,964	
期初現金餘額		9,165,360	
期末現金餘額		25,114,324	

吉興工程顧問股份有限公司

權益變動表

中華民國110年1月1日至12月31日

單位：新臺幣元

摘要	股本	保留盈餘		其他權益項目	權益總額
		法定盈餘公積	未分配盈餘	金融商品 未實現損益	
110年1月1日餘額	294,750,000	57,514,208	84,490,397	545,117	437,299,722
109年度盈餘指撥及分配					
法定盈餘公積		2,852,313	(2,852,313)		0
股票股利	13,000,000		(13,000,000)		0
現金股利			(13,000,000)		(13,000,000)
110年度淨利			24,663,837		24,663,837
110年度其他綜合損益				(131,098)	(131,098)
110年12月31日餘額	307,750,000	60,366,521	80,301,921	414,019	448,832,461

吉興工程顧問股份有限公司

資產負債表

中華民國110年12月31日

單位:新臺幣元

摘要	本年度(110) 決算數	上年度(109) 決算數	比較增(減)
流動資產	554,918,750	510,364,784	44,553,966
現金	25,114,324	9,165,360	15,948,964
備供出售金融資產	153,066,885	212,118,830	(59,051,945)
應收帳款-淨額	45,223,897	29,638,855	15,585,042
應計工程收入-淨額	328,736,499	256,147,933	72,588,566
應收帳款-關係人	0	0	0
預付款項	2,419,588	2,897,652	(478,064)
其他流動資產	357,557	396,154	(38,597)
非流動資產	260,070,984	262,173,664	(2,102,680)
不動產、廠房及設備	191,731,782	193,120,749	(1,388,967)
投資性不動產	36,205,865	36,958,637	(752,772)
無形資產	3,009,178	3,414,115	(404,937)
遞延所得稅資產	27,245,807	25,753,944	1,491,863
其他非流動資產	1,878,352	2,926,219	(1,047,867)
資產總計	814,989,734	772,538,448	42,451,286
流動負債	230,355,239	206,896,007	23,459,232
其他應付款-關係人	0	2,689,750	(2,689,750)
預收工程收入	77,768,042	50,302,252	27,465,790
應付成本及費用	145,772,019	148,920,072	(3,148,053)
本期所得稅負債	5,119,853	2,323,568	2,796,285
其他流動負債	1,695,325	2,660,365	(965,040)
非流動負債	135,802,034	128,342,719	7,459,315
負債準備-非流動	111,524,936	104,125,236	7,399,700
應付退休及離職金負債	23,498,598	23,438,983	59,615
存入保證金	778,500	778,500	0
負債總計	366,157,273	335,238,726	30,918,547
權益			
股本	307,750,000	294,750,000	13,000,000
保留盈餘	140,668,442	142,004,605	(1,336,163)
其他權益	414,019	545,117	(131,098)
權益總計	448,832,461	437,299,722	11,532,739
負債及權益總計	814,989,734	772,538,448	42,451,286

主 辦 會 計：陳秋月



(用印)

董 事 長：曾參寶



(用印)

財團法人中興工程科技研究發展基金會

監察人監察報告書

本會110年度決算書(含工作報告及財務報表)，其中財務報表業經佳明聯合會計師事務所周峻墩會計師查核簽證，並於111年4月1日出具無保留意見之查核報告書。上開決算書復於提請董事會通過後送本監察人查核竣事，認為尚無不符，爰依財團法人法第25條第2項規定備具本監察報告書。

監察人 蔡欣諭

監察人 何君龍

中華民國 111 年 4 月 1 日