

財團法人中興工程科技研究發展基金會

中華民國 112 年度 決算

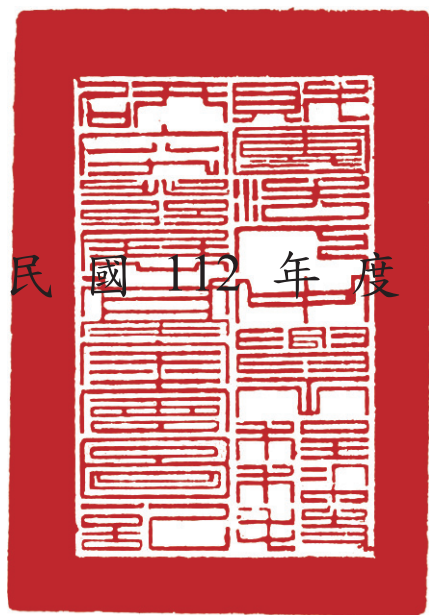

財團法人中興工程科技研究發展基金會編

# 財團法人中興工程科技研究發展基金會

## 目 次

### 總說明

一、財團法人概況(設立依據、目的、組織概況).....	1-1 至 1-3
二、工作報告 .....	1-3 至 1-5
三、決算概要 .....	1-6 至 1-8

### 主要表

一、收支營運表 .....	2-1
二、現金流量表 .....	2-2
三、淨值變動表 .....	2-3
四、資產負債表 .....	2-4

### 明細表

一、收入明細表 .....	3-1
二、支出明細表 .....	3-2
三、不動產、廠房及設備暨投資性不動產投資明細表 .....	3-3
四、轉投資及其盈虧明細表 .....	3-4
五、基金數額增減變動表 .....	3-5

### 參考表

一、員工人數彙計表 .....	4-1
二、用人費用彙計表 .....	4-2

附錄：持股超過 50%之轉投資事業決算資料 .....	5-1 至 5-7
-----------------------------	-----------



# 財團法人中興工程科技研究發展基金會

## 總 說 明

### 中華民國 112 年度

#### 壹、財團法人概況(設立依據、設立目的、組織概況)

##### 一、設立依據

本會係由財團法人中興工程顧問社捐助之非營利財團法人，經奉教育部台(76)高字第 25295 號函准予成立，並於民國 76 年 6 月向台北地方法院完成財團法人登記。另於民國 105 年 7 月 18 日經商字第 10500054610 號函設立許可變更主管機關為經濟部。

##### 二、設立目的

本會以提升我國工程科技水準，配合國家政策，促進經濟建設之發展及科技之普及推廣為宗旨，依有關法令規定辦理下列業務：

- 1、水利、電力及土木工程科技之研究、交流及科技之普及推廣事項。
- 2、前款工程技術資訊之蒐集與書籍編譯事項。
- 3、相關工程領域人員之培育、獎勵事項。
- 4、其他符合本會設立宗旨之相關公益性事務。

### 三、組織概況(組織系統圖、業務及職掌)

本會置執行長 1 人，綜理本會業務(副執行長 1 人，因成本擷節考量，未補實)，下設企劃組、推廣組、編譯組及財務組，分別掌理各項業務，詳細組織系統圖如下：

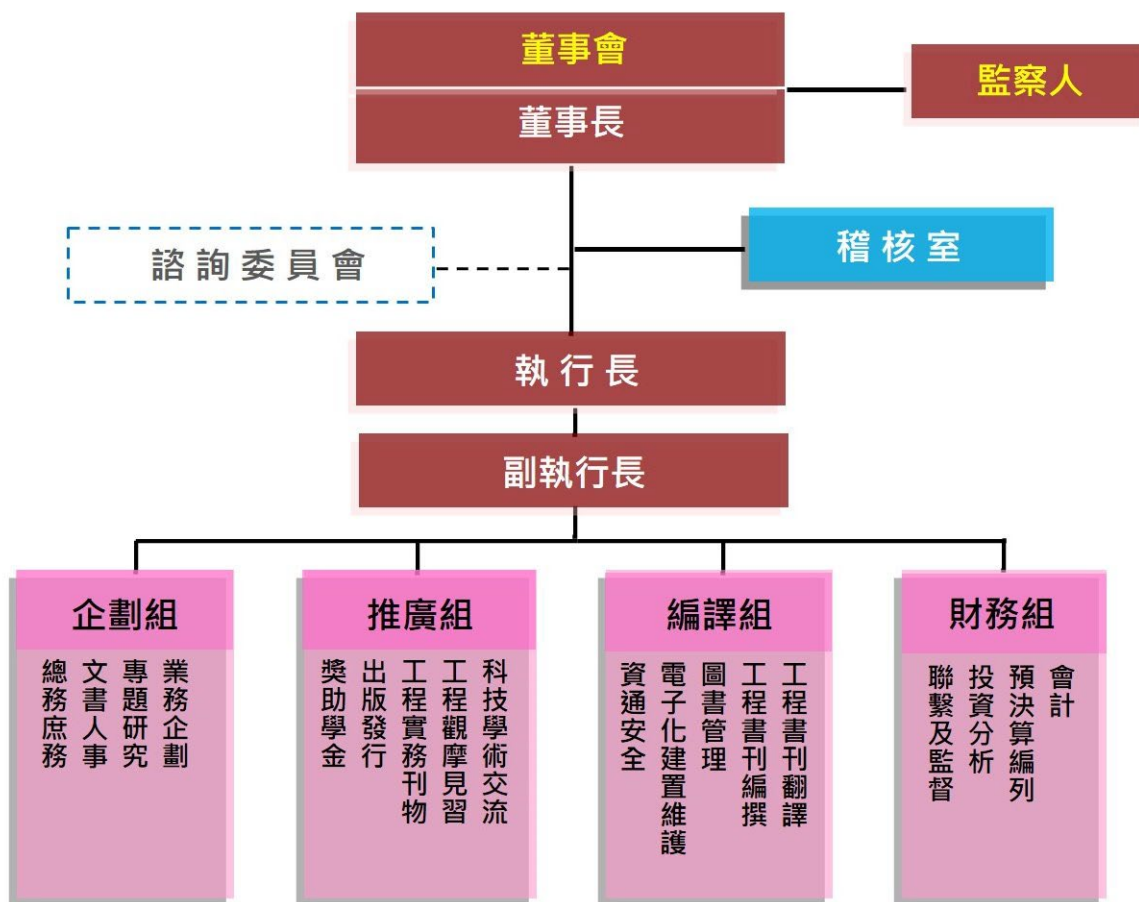

本會各單位詳細職掌如下：

- 一、企劃組:掌理年度業務企劃、專題研究、公文文稿、文書收發與繕校、印信典守、檔案整理與保管、人事、出納、財物採購管理、庶務等事項。

二、 推廣組:掌理科技交流、演講或研討會、現地觀摩見習、獎助學

金、工程實務刊物、出版品印製發行事項。

三、 編譯組:掌理工程技術書刊翻譯、工程技術書刊編撰、圖書管理、

電子化建置維護及資通安全事項。

四、 財務組:掌理會計、預決算編列、投資分析、聯繫及監督等事項。

## 貳、工作報告

本會 112 年度各項業務均按計畫順利推動，謹將年度內各項工作之執行成果列報如下:

### 一、 專題研究

- 1、 委託臺灣防災產業協會辦理「臺灣地區氣候變遷氣象因子歷史變化基礎研究計畫」(已完成)。
- 2、 委託臺大水工試驗所辦理「雨水下水道系統輸水效應之數值模擬與試驗研究」(完成期末報告)。
- 3、 委託台灣農業工程學會辦理「整合人工智能與系集預報方法於都會區水災之研究」(完成期中報告)。
- 4、 委託臺灣防災產業協會辦理「臺灣地區氣候變遷氣象(日照)因子歷史變化基礎研究計畫」(完成簽約)。

### 二、 工程技術書籍編譯

- 1、 編撰工程技術書籍:「大甲溪流域百年足跡」、「水的循環經濟」(已出版);「自來水的小故事」、「工程建設淨零排放倡議」、「面臨能源轉型之台灣電力」(編撰中)。
- 2、 翻譯工程技術書籍:「小水力發電設置指引」(翻譯中)。
- 3、 「淡水河流域水利建設治理綜觀(第 2 集)」工程影片(攝製中)。

### 三、工程科技及學術交流活動

- 1、贊助各種演講會或研討會及課程共 15 場次。
- 2、分別於臺灣大學生物系統環境工程學系、成功大學土木工程學系、中央大學土木工程學系開設工程實務與應用課程。
- 3、與中興社共同主辦「112 年新世代工程設計研習營」、「112 年海外來台留學生工程研習營」。
- 4、與中興公司共同主辦「112 年度大專院校生暑期實習活動」。
- 5、辦理「台南市永康水資源回收中心參訪研討活動」。
- 6、辦理「鳥嘴潭人工湖工程計畫推動與執行參訪研討活動」。
- 7、辦理日本札幌下水道展暨北海道大學國際交流活動。
- 8、工程實務校際專題演講 24 場次

學校系所	主講題目	主講人
中央大學 環工研究所	污廢水處理與水資源利用	環興公司 王朝民協理
成功大學 水利及海洋系	數位多元遙測與數值模擬 於天災評估之應用	中興社防災中心 李璟芳組長
中興大學 土壤環境科學系	土壤及地下水整治產業現 況與未來趨勢	業興公司 鄭志鴻董事長
中興大學 土木工程學系	功能與永續兼顧的土木工程-以國道 6 號公路為例	中興公司 廖同柏前執行副總
中興大學 土木工程學系	北宜高速公路規劃設計 與施工技術	中央大學應地所 張文城副教授
台灣科技大學 營建工程系	地熱發電之探勘與評估	中興社地工中心 譚志豪組長
成功大學 水利及海洋系	AI+水利工程產品研發	經濟部水利署四河局 李友平局長
成功大學 資源工程所	二氧化碳地質封存在台灣 的發展機會與挑戰	中興社地工中心 俞旗文副主任
高雄大學 土木與環境工程學系	循環經濟時代的污泥再利用	中興社環研中心 許國恩組長
中興大學 土壤環境科學系	廢棄物資源循環推動現況 與未來發展趨勢	環興公司 吳文龍協理

中興大學 土木工程學系	智慧水管理	經濟部水利署第九河川 分署王國樑分署長
成功大學 水利及海洋工程系	水利工程規設、施工與營 管概述-以翡翠水庫為例	中興基金會 姚長春特聘專家
中興大學 水土保持學系	土石流防災應變與復原重 建	農業部農村發展及水土 保持署王晉倫副署長
中興大學 水土保持學系	石門水庫更新改善工程	經濟部水利署 賴伯勳前副署長
台灣科技大學 營建工程系	如何做好 ESG 減碳工程	經濟部水利署第四河川 分署李友平分署長
陽明交通大學 環境工程所	土壤及地下水污染現況及 整治技術評估	業興公司 劉志忠副總經理
中央大學 環境工程所	高科技產業製程先進節水 技術	中興社環研中心 黃育德研究員
陽明交通大學 土木工程系	台灣燃煤電廠二氧化碳封 存的先導發展路徑	中興社地工中心 俞旗文副主任
中央大學 地球科學學系	台灣碳封存發展策略與先 導試驗規劃	中興社地工中心 俞旗文副主任
成功大學 土木工程學系	綠色土木工程案例探討	台灣大學土木研究所 周南山教授
台灣科技大學 營建工程系	成功簡報表達技巧	陳吉隆高級工程師
高雄大學 土木與環境工程學系	黑金變藍金:國內再生水 的發展	中興社環研中心 朱敬平副主任
中興大學 土壤環境科學系	環評審議重點與應用實例	環興公司 吳文彰經理
中興大學 土木工程學系	災害潛勢與智慧防災應用	興創知能公司 鄭錦桐總經理

#### 四、提供國內大學研究生獎助學金

##### 1、博士班研究生獎助學金

112 學年度獲獎博士生共 9 位。本獎助學金每人每月 3 萬元，全學  
年 36 萬元。

##### 2、電機機械及水利類科碩士班研究生獎助學金

112 學年度獲獎電機機械類碩士生共 10 位；水利類碩士生 4 位。  
本獎助學金每人每月 5,000 元，全學年 6 萬元。



### 叁、決算概要

#### 一、收支營運實況

##### (一)、收入執行實況:

本年度收入預算 2,726 萬 6,000 元，決算 3,537 萬 3,989 元，達成率 129.74%，概括說明如下:

- 1、利息收入預算 369 萬元，決算 392 萬 3,208 元，達成率 106.32%，主要係固定收息美元部分之匯率較佳所致。
- 2、投資賸餘-長期預算 1,631 萬元，決算 1,819 萬 1,000 元，達成率 111.53%，係依權益法認列轉投資吉興公司營運較預期好轉所致。
- 3、投資賸餘-短期預算 726 萬 6,000 元，決算 1,294 萬 535 元，達成率 178.10%，主要係金融資產公允價值之變動，原認列於淨值，因企業會計準則公報第 15 號修正，改認列於餘絀所致。
- 4、兌換賸餘決算 31 萬 9,246 元，係美元存款兌換回新臺幣之換匯利得所致。

##### (二)、支出執行實況:

本年度支出預算 2,670 萬 3,000 元，決算 2,660 萬 1,381 元，動支率 99.62%，概括說明如下:

- 1、勞務成本預算 2,138 萬 6,000 元，決算 2,154 萬 3,814 元，動支率 100.74%，係部分業務較預計增加經費，如工程技術書籍編撰因進度較預計提前、工程科技及學術交流活動因疫情後開放而顯著提升、研究生獎助名額亦略增；另專題研究進度落後、擬翻譯之工程技術書籍未取得授權、圖資蒐置與建檔亦未達進度等所致；惟整體決算仍於預算數內並未超支。

- 2、管理費用預算 531 萬 7,000 元，決算 463 萬 2,125 元，動支率 87.12%，主係因確實擲節支出所致。
- 3、業務外支出決算數 42 萬 5,442 元，係包含外幣及債券之評價短絀計 36 萬 8,553 元，債券攤銷之利息費用 3 萬 9,433 元，及報廢什項設備資產之損失 1 萬 7,456 元。

## 二、現金流量實況

- 1、業務活動之預算為淨現金流出 590 萬 9,000 元，決算為流出 9,566 萬 4,056 元，主要係金融資產之配置重新調整，應收款於次年收回所致。
- 2、投資活動之預算為淨現金流入 642 萬 9,000 元，決算為流入 9,567 萬 4,011 元，主要係理財金融資產配置重新調整，致投資活動之現金流入大於預期所致。
- 3、現金及約當現金期初餘額為 1,210 萬 809 元，本期增加 9,955 元，期末餘額為 1,211 萬 764 元。

## 三、淨值變動實況

- 1、本會創立基金 2,000 萬元、捐贈基金 3,100 萬元及其他基金 2 億 9,544 萬 5,500 元，基金合計為 3 億 4,644 萬 5,500 元。
- 2、未指撥累積賸餘期初餘額調整前為 2 億 6,457 萬 5,214 元，以及本會金融資產適用修正後之企業準則公報調整變動減少數 5,211 萬 7,687 元，致調整後期初餘額為 2 億 1,245 萬 7,527 元。
- 3、另再加計本年度賸餘 877 萬 2,608 元，及處分透過綜合餘絀按公允價值衡量之金融資產賸餘減少數 23 萬 9,132 元，致未指撥累積賸餘期末餘額為 2 億 2,099 萬 1,003 元。

4、本年度淨值其他項目之累積其他綜合餘絀主係因本會與吉興公司之金融資產適用修正後之準則調整變動數影響，致期末餘額為0。

5、綜上，本年度淨值期末餘額為5億6,743萬6,503元，主要增減變動情形如上所述。

#### 四、資產負債實況

1、資產總額5億7,012萬1,661元，包含流動資產2億2,631萬8,185元，及非流動資產3億4,380萬3,476元。較上年度增加1,445萬676元，主要係轉投資吉興之長期投資，及理財金融資產之評價未實現利益均增加所致。

2、負債268萬5,158元，係應付款項等，較上年度減少241萬2,244元，主要係108年度結算申報於111年申請復查，後於112年度經國稅局核定並繳稅146萬4,065元等所致。

3、淨值5億6,743萬6,503元，包含基金3億4,644萬5,500元、累積賸餘2億2,099萬1,003元，其增減變動情形如上開淨值變動實況說明所述。

## 財團法人中興工程科技研究發展基金會

## 收支營運表

中華民國 112 年度

單位：新臺幣元

上年度 決算數	項 目	本年度 預算數(1)	本年度 決算數(2)	比較增(減)	
				金額 (3)=(2)-(1)	% (4)=(3)/(1)*100
28,969,965	收入	27,266,000	35,373,989	8,107,989	29.74
28,969,965	業務外收入	27,266,000	35,373,989	8,107,989	29.74
28,969,965	財務收入	27,266,000	35,373,989	8,107,989	29.74
25,800,013	支出	26,703,000	26,601,381	(101,619)	(0.38)
24,187,996	業務支出	26,703,000	26,175,939	(527,061)	(1.97)
19,679,405	勞務成本	21,386,000	21,543,814	157,814	0.74
4,508,591	管理費用	5,317,000	4,632,125	(684,875)	(12.88)
147,952	業務外支出	0	425,442	425,442	
111,714	財務費用	0	407,986	407,986	
36,238	其他業務外支出	0	17,456	17,456	
1,464,065	所得稅費用	0	0	0	
3,169,952	本期賸餘(短絀)	563,000	8,772,608	8,209,608	1458.19

單位：新臺幣元

上年度 決算數	項 目	本年度 預算數(1)	本年度 決算數(2)	比較增(減)	
				金額	%
(25,476,854)	透過其他綜合餘絀按公允價值衡量之金融資產未實現餘絀	11,541,000	0	(11,541,000)	(100.00)
33,404	採權益法認列之吉興公司其他綜合餘絀之份額	0	(302,515)	(302,515)	
(25,443,450)	本期其他綜合餘絀合計	11,541,000	(302,515)	(11,843,515)	(102.62)

## 財團法人中興工程科技研究發展基金會

## 現金流量表

中華民國 112 年度

單位：新臺幣元

項 目	本年度 預算數(1)	本年度 決算數(2)	比較增(減)	
			金額 (3)=(2)-(1)	% (4)=(3)/(1)*100
業務活動之現金流量				
稅前賸餘	563,000	8,772,608	8,209,608	1,458.19
調整項目				
收入支出項目				
利息收入	(3,690,000)	(3,923,208)	(233,208)	6.32
股利收入	(462,000)	(360,375)	101,625	(22.00)
採權益法認列之投資賸餘	(16,310,000)	(18,191,000)	(1,881,000)	11.53
透過餘絀按公允價值衡量之金融 資產淨賸餘	0	(5,371,254)	(5,371,254)	
折舊費用	640,000	640,152	152	0.02
利息費用	0	39,433	39,433	
什項設備報廢損失	0	17,456	17,456	
未實現外幣兌換損失	0	4,116	4,116	
與業務活動相關之流動資產(負債) 變動數				
應收款項	0	(86,803,124)	(86,803,124)	
預付款項	0	(145,953)	(145,953)	
應付款項	0	(946,722)	(946,722)	
其他流動負債	0	(1,457)	(1,457)	
業務產生之現金				
收取之利息	3,690,000	3,908,962	218,962	5.93
收取之股利	9,660,000	8,160,375	(1,499,625)	(15.52)
支付所得稅		(1,464,065)	(1,464,065)	
業務活動之淨現金流入(流出)	(5,909,000)	(95,664,056)	(89,755,056)	1,518.96
投資活動之現金流量				
處分透過餘絀按公允價值衡量之金融 資產	0	93,889,924	93,889,924	
處分透過其他綜合餘絀按公允價值衡 量之金融資產	6,729,000	1,934,782	(4,794,218)	(71.25)
購入不動產、廠房及設備	(300,000)	(160,695)	139,305	(46.44)
其他資產-存出保證金	0	10,000	10,000	
投資活動之淨現金流入(流出)	6,429,000	95,674,011	89,245,011	1,388.16
現金及約當現金之淨增(淨減)	520,000	9,955	(510,045)	(98.09)
期初現金及約當現金	15,480,000	12,100,809	(3,379,191)	(21.83)
期末現金及約當現金	16,000,000	12,110,764	(3,889,236)	(24.31)

財團法人中興工程科技研究發展基金會  
淨值變動表  
中華民國 112 年度

單位：新臺幣元

項目	本年度期初 餘額(1)	本年度		本年度期末餘額 (4)=(1)+(2)-(3)	說明
		增加(2)	減少(3)		
基金	346,445,500			346,445,500	
創立基金	20,000,000			20,000,000	
捐贈基金	31,000,000			31,000,000	
其他基金	295,445,500			295,445,500	累積賸餘轉基金
累積餘絀	212,457,527	8,772,608	239,132	220,991,003	本年度增加係本期賸餘轉入；減少係處分透過其他綜合餘絀按公允價值衡量之金融資產。
未指撥累積賸餘 (調整前)	264,575,214				
追溯適用修正後 之準則調整數	(52,117,687)				係金融資產適用修正後之企業會計準則公報第 15 號之調整數。
淨值其他項目	84,414	218,101	302,515	0	本年度增加係處分透過其他綜合餘絀按公允價值衡量之金融資產；減少係吉興之金融資產適用修正後之企業會計準則公報第 15 號之調整數。
累積其他綜合餘 絀(調整前)	(60,447,131)				
追溯適用修正後 之準則調整數	60,531,545				係本會金融資產適用修正後之準則調整變動數。
合計	558,987,441	8,990,709	541,647	567,436,503	

註：本會於 111 年 12 月 31 日持有之備供出售之金融資產帳面金額為 188,013,363 元，於採用企業會計準則公報第 15 號第 2 次修訂時，將其分類為透過餘絀按公允價值衡量、透過其他綜合餘絀按公允價值衡量及按攤銷後成本衡量之金融資產。上述改變致本會 112 年 1 月 1 日之未指撥累積餘絀減少 52,117,687 元，及淨值其他項目增加 60,531,545 元。

## 財團法人中興工程科技研究發展基金會

## 資產負債表

中華民國 112 年 12 月 31 日

單位:新臺幣元

項 目	本年度決算數 (1)	上年度決算數 (2)	比較增(減)	
			金額 (3)=(1)-(2)	% (4)=(3)/(2)*100
<b>流動資產</b>				
現金及約當現金	12,110,764	12,100,809	9,955	0.08
流動金融資產	105,909,189	188,013,363	(82,104,174)	(43.67)
應收款項	88,018,331	1,200,961	86,817,370	7228.99
預付款項	279,901	133,948	145,953	108.96
其他金融資產-流動	20,000,000	20,000,000	0	0.00
流動資產合計	226,318,185	221,449,081	4,869,104	2.20
<b>非流動資產</b>				
採權益法之投資	311,816,016	301,727,531	10,088,485	3.34
不動產、廠房及設備淨額	31,987,460	32,484,373	(496,913)	(1.53)
其他資產	0	10,000	(10,000)	(100.00)
非流動資產合計	343,803,476	334,221,904	9,581,572	2.87
<b>資產合計</b>	<b>570,121,661</b>	<b>555,670,985</b>	<b>14,450,676</b>	<b>2.60</b>
<b>流動負債</b>				
應付款項	2,652,145	3,598,867	(946,722)	(26.31)
本期所得稅負債	0	1,464,065	(1,464,065)	
其他流動負債	33,013	34,470	(1,457)	(4.23)
流動負債合計	2,685,158	5,097,402	(2,412,244)	(47.32)
<b>負債合計</b>	<b>2,685,158</b>	<b>5,097,402</b>	<b>(2,412,244)</b>	<b>(47.32)</b>
<b>基金</b>	<b>346,445,500</b>	<b>346,445,500</b>	<b>0</b>	<b>0.00</b>
創立基金	20,000,000	20,000,000	0	0.00
捐贈基金	31,000,000	31,000,000	0	0.00
其他基金	295,445,500	295,445,500	0	0.00
<b>累積餘絀</b>				
未指撥累積賸餘	220,991,003	264,575,214	(43,584,211)	(16.47)
<b>淨值其他項目</b>				
累積其他綜合餘絀	0	(60,447,131)	60,447,131	(100.00)
<b>淨值合計</b>	<b>567,436,503</b>	<b>550,573,583</b>	<b>16,862,920</b>	<b>3.06</b>
<b>負債及淨值合計</b>	<b>570,121,661</b>	<b>555,670,985</b>	<b>14,450,676</b>	<b>2.60</b>

## 財團法人中興工程科技研究發展基金會

## 收入明細表

中華民國 112 年度

單位：新臺幣元

項 目	本年度預算數 (1)	本年度決算數 (2)	比較增(減)		說明
			金額 (3)=(2)-(1)	% (4)=(3)/(1)*100	
業務外收入					
財務收入	27,266,000	35,373,989	8,107,989	29.74	
利息收入	3,690,000	3,923,208	233,208	6.32	
投資賸餘-長期	16,310,000	18,191,000	1,881,000	11.53	係轉投資公司營運較預期好轉。
投資賸餘-短期	7,266,000	12,940,535	5,674,535	78.10	主要係金融資產公允價值之變動，原認列於淨值，因企業會計準則公報第 15 號修正，改認列於餘絀所致。
兌換賸餘	0	319,246	319,246		係美元存款兌換回新臺幣之換匯利得所致。
合計	27,266,000	35,373,989	8,107,989	29.74	



## 財團法人中興工程科技研究發展基金會

## 支出明細表

中華民國 112 年度

單位：新臺幣元

項 目	本年度 預算數(1)	本年度 決算數(2)	比較增(減)		說明
			金額 (3)=(2)-(1)	% (4)=(3)/(1)*100	
業務支出	26,703,000	26,175,939	(527,061)	(1.97)	1、係部分業務較預計增加經費，如工程技術書籍編撰進度較預計提前、工程科技及學術交流活動因疫情後開放而顯著提升、研究生獎助名額亦略增；另專題研究進度落後、擬翻譯之工程技術書籍未取得授權、圖資蒐置與建檔亦未達進度等所致。 2、管理費用減少係確實撙節支出所致。
勞務成本	21,386,000	21,543,814	157,814	0.74	
專題研究	3,092,000	2,350,835	(741,165)	(23.97)	
工程技術書籍翻譯	1,186,000	632,710	(553,290)	(46.65)	
工程技術書籍編撰	4,362,000	4,687,090	325,090	7.45	
工程科技及學術交流活動	5,692,000	6,837,576	1,145,576	20.13	
提供國內研究生獎助學金	4,455,000	4,715,335	260,335	5.84	
圖書及工程技術資料蒐置與建檔	1,100,000	840,713	(259,287)	(23.57)	
其他業務活動	1,499,000	1,479,555	(19,445)	(1.30)	
管理費用	5,317,000	4,632,125	(684,875)	(12.88)	
人事費用	2,526,000	2,356,218	(169,782)	(6.72)	
辦公(行政)費用	2,791,000	2,275,907	(515,093)	(18.46)	
業務外支出	0	425,442	425,442		
財務費用	0	407,986	407,986		
其他業務外支出	0	17,456	17,456		
所得稅費用	0	0	0		
合計	26,703,000	26,601,381	(101,619)	(0.38)	

## 財團法人中興工程科技研究發展基金會

## 不動產、廠房及設備暨投資性不動產投資明細表

中華民國 112 年度

單位：新臺幣元

項 目	本年度 預算數(1)	本年度 決算數(2)	比較增(減)		說明
			金額 (3)=(2)-(1)	% (4)=(3)/(1)*100	
不動產、廠房及設備					依業務實際需求 及折舊年限，汰 換電腦設備。
什項設備	300,000	160,695	(139,305)	(46.44)	
合計	300,000	160,695	(139,305)	(46.44)	

財團法人中興工程科技研究發展基金會  
轉投資及其盈虧明細表  
中華民國 112 度

單位：新臺幣元

轉投資事業			投資金額			持股比例		投資收入		說明
名稱	截至本年度實收資本總額	發行股數(1)	以前年度已投資(2)	本年度增(減)投資(3)	截至本年度投資淨額(4)=(2)+(3)	截至本年度持有股數(5)	占發行股數% (6)=(5)/(1)*100	現金股利	採權益法認列之投資損益	
吉興工程顧問股份有限公司	331,000,000	3,310,000	301,727,531	10,088,485	311,816,016	2,151,500	65.00		18,191,000	1.現金股利 780 萬元為投資股權減項，不列入投資收入。 2.股票股利 7 萬 8,000 股計 780 萬元。 3.另加計認列吉興之金融資產適用修正後之準則調整變動數 30 萬 2,515 元。

財團法人中興工程科技研究發展基金會

基金數額增減變動表

中華民國 112 年度

單位：新臺幣元

捐助(贈)者	本年度期初 基金金額 (1)	本年度基金 增(減)金額 (2)	本年度期末 基金金額 (3)=(1)+(2)	本年度期末 基金金額占 其總額比率%	說明
政府捐助(贈)					
中興工程顧問社	51,000,000	0	51,000,000		
累計賸餘轉基金	295,445,500	0	295,445,500		
政府捐助(贈)小計	346,445,500	0	346,445,500		
合 計	346,445,500	0	346,445,500	100.00	

財團法人中興工程科技研究發展基金會  
員工人數彙計表  
中華民國 112 年度

單位：人

職類(稱)	本年度 預算數(1)	本年度 決算數(2)	比較增(減) (3)=(2)-(1)	說明
執行長	1	1	0	
組長	2	2	0	
副研究員	1	1	0	
助理研究員	1	1	0	
專員	2	2	0	
辦事員	1	1	0	
兼職人員	1	1	0	
合計	9	9	0	

財團法人中興工程科技研究發展基金會  
用人費用彙計表

中華民國112年度

單位：新臺幣元

項目名稱\ 職類(稱)	本年度預算數										本年度決算數					比較增(減) (3)=(2)-(1)	說明		
	薪資	超時工 作報酬	津貼	獎金	退休、卸 賃及資遣費	分攤 保險費	福利費	其他	合計(1)	薪資	超時工 作報酬	津貼	獎金	退休、卸 賃及資遣費	分攤 保險費			福利費	其他
董事、監察人	0	0	0	0	0	0	0	840,000	0	0	0	0	0	0	0	0	840,000	840,000	0
職員	5,829,000	60,000	0	1,698,000	660,000	815,000	358,000	9,420,000	5,798,542	8,811	0	1,601,930	655,947	804,310	283,298	0	9,152,838	9,152,838	(267,162)
合計	5,829,000	60,000	0	1,698,000	660,000	815,000	358,000	10,260,000	5,798,542	8,811	0	1,601,930	655,947	804,310	283,298	840,000	9,992,838	9,992,838	(267,162)

備註：獎金發放3.32個月，其中自籌經費計畫部分，按其績效表現情形發放自籌經費獎金1個月。

# 吉興工程顧問股份有限公司

中 華 民 國 112 年 度 決 算

吉興工程顧問股份有限公司編

# 吉興工程顧問股份有限公司

## 目 次

一、營運總說明	.....	5-3
二、綜合損益表	.....	5-4
三、現金流量表	.....	5-5
四、權益變動表	.....	5-6
五、資產負債表	.....	5-7



# 吉興工程顧問股份有限公司

## 營運總說明

### 中華民國112年度

112年度本公司依既訂業務與經營政策及全體員工努力，全年稅後淨利NT\$27,520,746，茲將營運情形說明如下：

一、收入總額	新臺幣	518,024,883 元
營業收入		513,812,205
營業外收入		4,212,678
二、支出總額	新臺幣	483,880,996 元
營業成本及費用		482,796,486
營業外支出		1,084,510
三、稅前利益	新臺幣	34,143,887 元
四、所得稅	新臺幣	6,623,141 元
五、稅後利益	新臺幣	27,520,746 元
六、每股稅後獲利	新臺幣	8.55 元
(27,520,746÷加權平均股數 3,219,918)		

# 吉興工程顧問股份有限公司

## 綜合損益表

中華民國112年1月1日至12月31日

單位：新臺幣元

科 目	上年度(111) 決算數	本年度(112) 決算數	佔工程 收入%
工程收入	455,468,656	513,812,205	100.00%
成本及費用	427,030,246	482,796,486	93.96%
工程直接成本	291,688,787	339,512,938	66.08%
管理費用	106,546,890	110,289,394	21.46%
銷售費用	17,716,319	14,798,419	2.88%
工程損失提列數	18,425,971	25,161,336	4.90%
工程損失迴轉數	(7,347,721)	(6,965,601)	-1.36%
營業淨利	28,438,410	31,015,719	6.04%
營業外收益及費損			
其他收入	3,612,701	1,178,114	0.23%
其他利益及損失	699,401	1,950,762	0.38%
利息費用	(7,717)	(708)	0.00%
營業外收益及費損合計	4,304,385	3,128,168	0.61%
稅前淨利	32,742,795	34,143,887	6.65%
所得稅費用	6,180,446	6,623,141	1.29%
本年度淨利	26,562,349	27,520,746	5.36%
其他綜合損益			
備供出售金融資產未實現利益	51,391	0	0.00%
本年度其他綜合損益	51,391	0	0.00%
本期綜合損益總額	26,613,740	27,520,746	5.36%

吉興工程顧問股份有限公司  
現金流量表  
中華民國112年1月1日至12月31日

單位：新臺幣元

項 目	金 額		說 明
	小 計	合 計	
營業活動之現金流量			
本年度稅前淨利	34,143,887		
收益費損項目			
呆帳費用	295,000		
折舊費用	4,724,478		
攤銷費用	2,298,507		
透過損益按公允價值衡量之金融資產及負債之淨利	(2,345,992)		
利息費用	708		
利息收入	(664,746)		
處分及報廢不動產、廠房及設備損失	312,768		
負債準備—工程損失提列數	25,161,336		
負債準備—工程損失迴轉數	(6,965,601)		
租金收入	(708)		
資產及負債之淨變動數			
應收帳款—淨額	5,531,564		
應計工程收入—淨額	(34,997,415)		
預付款項	(1,050,550)		
其他流動資產	235,923		
應付成本及費用	12,680,899		
預收工程收入	51,049,746		
其他流動負債	342,359		
應付退休金及離職金負債	1,542,203		
營運產生之現金流入		92,294,366	
支付所得稅		(6,172,555)	
營業活動之淨現金流入		86,121,811	
投資活動之現金流量			
收取之利息	664,746		
取得透過損益按公允價值衡量之金融資產	(294,446,901)		
處分透過損益按公允價值衡量之金融資產價款	226,000,000		
取得不動產、廠房及設備	(5,408,885)		
處分不動產、廠房及設備價款	257,143		
購置無形資產	(786,587)		
其他非流動資產增加	(103,702)		
投資活動之淨現金流出		(73,824,186)	
籌資活動之現金流量			
支付股利	(12,000,000)		
籌資活動之淨現金流出		(12,000,000)	
本期現金增加數		297,625	
期初現金餘額		31,768,510	
期末現金餘額		32,066,135	

吉興工程顧問股份有限公司

權益變動表

中華民國112年1月1日至12月31日

單位：新臺幣元

摘要	股本	保留盈餘		其他權益項目	權益總額
		法定盈餘公積	未分配盈餘	金融商品 未實現損益	
111年12月31日餘額	319,000,000	62,832,905	81,897,886	465,410	464,196,201
追溯適用及追溯重編之影響數			465,410	(465,410)	0
112年1月1日調整後餘額	319,000,000	62,832,905	82,363,296	0	464,196,201
111年度盈餘指撥及分配					
法定盈餘公積		2,656,235	(2,656,235)		0
股票股利	12,000,000		(12,000,000)		0
現金股利			(12,000,000)		(12,000,000)
112年度淨利			27,520,746		27,520,746
112年12月31日餘額	331,000,000	65,489,140	83,227,807	0	479,716,947

吉興工程顧問股份有限公司

資產負債表

中華民國112年12月31日

單位:新臺幣元

摘要	本年度(112) 決算數	上年度(111) 決算數	比較增(減)
流動資產	692,478,350	591,402,354	101,075,996
現金	32,066,135	31,768,510	297,625
透過損益按公允價值衡量之金融資產	262,214,953	0	262,214,953
備供出售金融資產	0	191,422,060	(191,422,060)
應收帳款-淨額	18,378,886	23,855,450	(5,476,564)
應計工程收入-淨額	375,370,907	340,723,492	34,647,415
預付款項	3,916,168	2,865,618	1,050,550
其他流動資產	531,301	767,224	(235,923)
非流動資產	266,636,622	263,982,757	2,653,865
不動產、廠房及設備	198,489,318	197,622,050	867,268
投資性不動產	34,700,321	35,453,093	(752,772)
無形資產	1,607,726	2,285,704	(677,978)
遞延所得稅資產	31,739,012	27,791,425	3,947,587
其他非流動資產	100,245	830,485	(730,240)
<b>資產總計</b>	<b>959,114,972</b>	<b>855,385,111</b>	<b>103,729,861</b>
流動負債	321,860,459	253,389,282	68,471,177
預收工程收入	149,383,894	98,334,148	51,049,746
應付成本及費用	163,161,020	150,480,121	12,680,899
本期所得稅負債	7,163,932	2,765,759	4,398,173
其他流動負債	2,151,613	1,809,254	342,359
非流動負債	157,537,566	137,799,628	19,737,938
負債準備-非流動	140,798,921	122,603,186	18,195,735
應付退休及離職金負債	16,690,645	15,148,442	1,542,203
存入保證金	48,000	48,000	0
<b>負債總計</b>	<b>479,398,025</b>	<b>391,188,910</b>	<b>88,209,115</b>
權益			
股本	331,000,000	319,000,000	12,000,000
保留盈餘	148,716,947	144,730,791	3,986,156
其他權益	0	465,410	(465,410)
<b>權益總計</b>	<b>479,716,947</b>	<b>464,196,201</b>	<b>15,520,746</b>
<b>負債及權益總計</b>	<b>959,114,972</b>	<b>855,385,111</b>	<b>103,729,861</b>

主辦會計：陳秋月



(用印)

首長：曾參寶



(用印)

# 財團法人中興工程科技研究發展基金會

## 監察人監察報告書

本會112年度決算書(含工作報告及財務報表)，其中財務報表業經佳明聯合會計師事務所周峻墩會計師查核簽證，並於113年3月28日出具無保留意見之查核報告書。上開決算書復於提請董事會通過後送本監察人查核竣事，認為尚無不符，爰依財團法人法第25條第2項規定備具本監察報告書。

監察人 蔡欣諭

中 華 民 國 1 1 3 年 3 月 2 8 日

# 財團法人中興工程科技研究發展基金會

## 監察人監察報告書

本會112年度決算書(含工作報告及財務報表)，其中財務報表業經佳明聯合會計師事務所周峻墩會計師查核簽證，並於113年3月28日出具無保留意見之查核報告書。上開決算書復於提請董事會通過後送本監察人查核竣事，認為尚無不符，爰依財團法人法第25條第2項規定備具本監察報告書。

監察人 何君龍

中華民國 113 年 3 月 28 日